

အပိုင်း ၃

ဖက်ဒရယ် ဘဏ္ဍာရေးစနစ်နှင့် တန်းတူညီမျှခြင်း



USAID
FROM THE AMERICAN PEOPLE



The Asia Foundation

ဤသင်ရိုးအား

အာရှဖောင်ဒေးရှင်းနှင့်အတူ ပါမောက္ခ Paul A. R. Hobson နှင့်

အောက်ပါပုဂ္ဂိုလ်များမှ ရေးဆွဲပြုစုထားပါသည်။

Matthew Arnold
Nicola Williams
Lea Lybecker
Kyaw Myo Oo

ဤသင်ရိုးအား အမေရိကန်နိုင်ငံ၏ နိုင်ငံတကာ ဖွံ့ဖြိုးရေးအေဂျင်စီမှ တစ်ဆင့် အမေရိကန်ပြည်သူမှ ပံ့ပိုးပေးထားပါသည်။ သင်ရိုးတွင် ပါဝင်သော အကြောင်းအရာများသည် အာရှဖောင်ဒေးရှင်း၏ အားဘော်ဖြစ်ပြီး အမေရိကန်နိုင်ငံ၏ နိုင်ငံတကာ ဖွံ့ဖြိုးရေးအေဂျင်စီ (သို့ မဟုတ်) အမေရိကန်ပြည်ထောင်စုအစိုးရ၏ သဘောထားအမြင်များကို ကိုယ်စားပြုခြင်း မရှိပါ။



USAID
FROM THE AMERICAN PEOPLE

ပါဝင်သည့်

အကြောင်းအရာများ

- ၁ ဖက်ဒရယ်စနစ်တစ်ခု၌ တန်းတူညီမျှဖြစ်စေခြင်း၏ ကဏ္ဍသည် အဘယ်နည်း။
- ၂ မြန်မာပြည်၌ ကျင့်သုံးနေသော ဘဏ္ဍာရေးလွှဲပြောင်းပေးမှုများသည် အဘယ်နည်း။
- ၃ မြန်မာနိုင်ငံ၌ရှိသော ဘဏ္ဍာရေးစနစ်တွင်းရှိ တန်းတူညီမျှမှု ဖြစ်စေသည့် အချင်းအရာများသည် မည်သို့ လည်ပတ်ကြသနည်း။ အခြား အခြေအနေများတွင် မည်သို့သော နည်းလမ်းများဖြင့် တန်းတူညီမျှမှု ဖြစ်စေသနည်း။
- ၄ တန်းတူညီမျှဖြစ်စေခြင်းဟု ဆိုရာတွင် ညီမျှရေးကို မြှင့်တင်ပေးရန် မတူညီသော လိုအပ်ချက်များကို ထင်ဟပ်စေသင့်ပါသလား။



ဝေါဟာရ အဓိပ္ပါယ် ဖွင့်ဆိုချက်များ

တန်းတူညီမျှ : တူညီသော အခြေအနေများ အထူးသဖြင့် ရာထူး၊ အခွင့်အရေး၊ အခွင့်အလမ်း

သာတူညီမျှမှု : ဘက်လိုက်ခြင်း နှင့် မျက်နှာမလိုက်ခြင်း တို့တွင် တန်းတူထားခြင်း၊ လောက သဘောတရားကို အလေးထား၍ တရားမျှတစွာ ဆုံးဖြတ်ခြင်း

တန်းတူညီမျှစေရန်ထောက်ပံ့ပေးအပ်ခြင်း : မတူညီသော ဝင်ငွေရရှိမှုနှင့် ဝန်ဆောင်မှုကုန်ကျ စရိတ်များကို ညီမျှစေရန်ရည်ရွယ်၍ ဖက်ဒရယ်ပြည်ထောင်စုအစိုးရမှ ပြည်နယ်၊ တိုင်း အစိုးရများသို့ ပေးအပ်သည့် ထောက်ပံ့ပေးအပ်ချက်များ။

ဘဏ္ဍာရေးတွင် တန်းတူညီမျှမှု မရှိခြင်း : ဘဏ္ဍာရေး အသားတင် အကျိုးအမြတ် ကွာခြား ချက်ပေါ်မူတည်၍ ပြည်ထောင်စုမှ ပြည်နယ်၊တိုင်းများသို့ တန်းတူညီမျှမဟုတ်သော အခွင့်အရေးများကို ပေးအပ်ခြင်း။

ဘဏ္ဍာရေး အသားတင် အကျိုးအမြတ် : တစ်ဦးခြင်း ရရှိသော အကျိုးခံစားခွင့်နှင့် တစ်ဦးစီ ပေးဆောင်ရသော အခွန်ပမာဏအကြား ကွာခြားချက်။

ဝင်ငွေ ခွဲဝေခြင်း : ဖက်ဒရယ် ပြည်ထောင်စုမှ ကောက်ယူရရှိသော အခွန်ဘဏ္ဍာများကို တိုင်းနှင့် ပြည်နယ် ၊ ဒေသန္တရ အစိုးရများသို့ တစ်စိတ်တစ်ပိုင်း ခွဲဝေပေးခြင်း

တန်းတူညီမျှခြင်းနှင့် သာတူညီမျှခြင်း

တန်းတူညီမျှခြင်း



တန်းတူညီမျှခြင်း: တူညီသော အခြေအနေများ အထူးသဖြင့် ရာထူး၊ အခွင့်အရေး၊ အခွင့်အလမ်း

သာတူညီမျှခြင်း

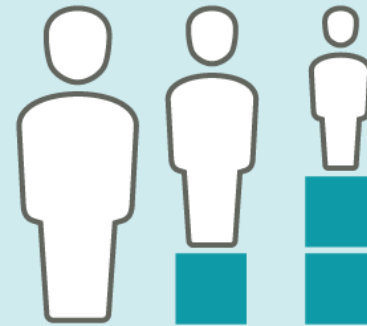

သာတူညီမျှခြင်း : ဘက်လိုက်ခြင်း နှင့် မျက်နှာမလိုက်ခြင်း တို့တွင် တန်းတူထားခြင်း၊ လောက သဘောတရားကို အလေးထား၍ တရားမျှတစွာ ဆုံးဖြတ်ခြင်း

အသားတင် ဘဏ္ဍာရေးဆိုင်ရာ အကျိုးအမြတ်

အသားတင် ဘဏ္ဍာရေးဆိုင်ရာ အကျိုးအမြတ် (Net Fiscal Benefits - NFB) = ရရှိသည့်အကျိုးအမြတ် - ပေးဆောင်ရသည့်အခွန်ငွေ

အသားတင် ဘဏ္ဍာရေးဆိုင်ရာ အကျိုးအမြတ် (NFB) ဆိုသည်မှာ ပြည်သူတစ်ဦးချင်းစီ ရရှိသည့်အကျိုးအမြတ်များမှ ပြည်သူတစ်ဦးချင်းစီ မှ ပေးဆောင်ရသည့်အခွန်ငွေကို နုတ်ယူ ထားသည့် ခြားနားချက်ဖြစ်သည်။

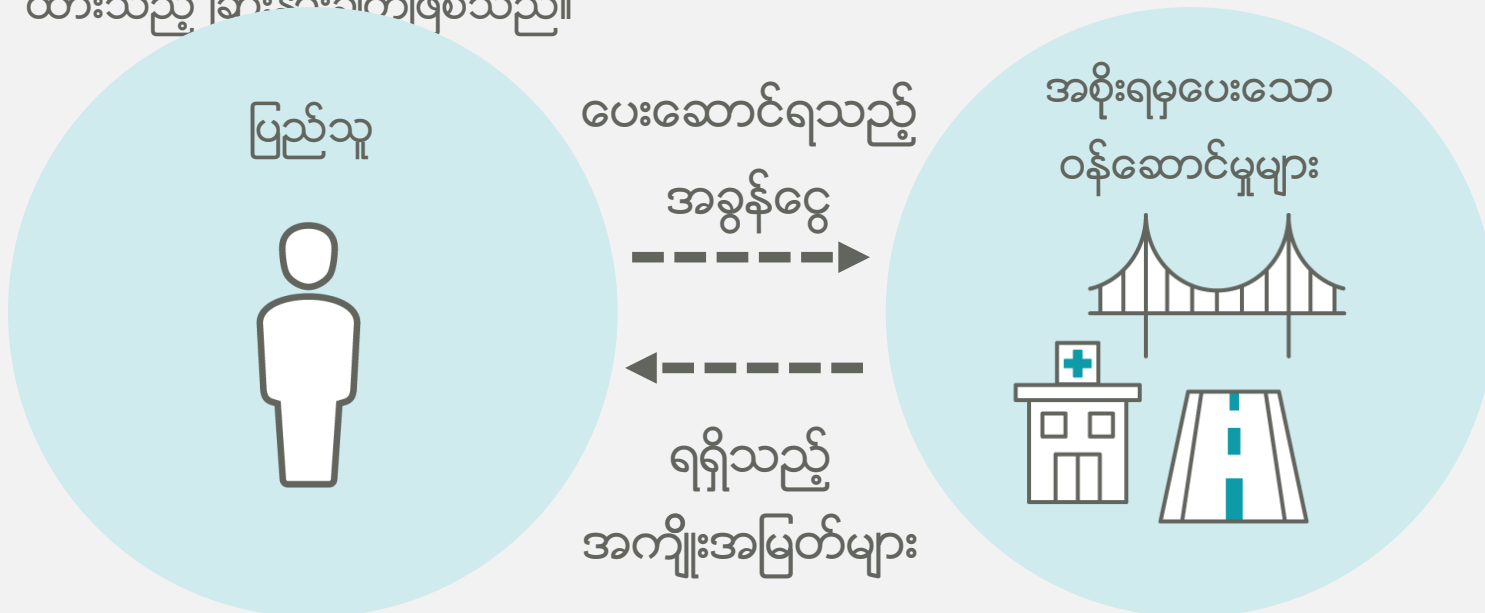

အသားတင်ဘဏ္ဍာရေးဆိုင်ရာ

အကျိုးအမြတ်ရရှိမှု

ခြားနားခြင်းများ



- တစ်ဦးချင်း ပျမ်းမျှဝင်ငွေ ပုံမှန်အောက်ရောက်သော ပြည်နယ်/တိုင်းဒေသကြီးတို့သည် ဘဏ္ဍာရေးဆိုင်ရာ အကျိုးအမြတ်ရရှိမှုတွင်လည်း ပုံမှန်ထက် လျော့နည်းသည်။
- ဘဏ္ဍာရေးဆိုင်ရာ အကျိုးအမြတ်ရရှိမှုတွင် ပျမ်းမျှဝင်ငွေများသော ပြည်နယ်/တိုင်းမှ လူထုသည် ပျမ်းမျှဝင်ငွေ နည်းသော ပြည်နယ်/တိုင်းမှ လူထုထက် ပိုမိုကြီးမားသည်။
- အထက်ပါ ဖြစ်စဉ်ကို ဘဏ္ဍာရေးဆိုင်ရာ တန်းတူညီမျှမှု မရှိခြင်းဟု ခေါ်သည်။

တန်းတူညီမျှ ဖြစ်စေခြင်း

- NFBs များကို တန်းတူဖြစ်စေရန်အတွက်မူ တန်းတူညီမျှစေသည့်ငွေပေးချေမှုများ ဆောင်ရွက်ခြင်းဖြင့် ဖက်ဒရေးရှင်းတစ်ခုအတွင်းရှိ ဘဏ္ဍာရေးအရ ကွာဟချက်များကို ချေဖျက်ပေးနိုင်မည်ဖြစ်သည်။ အသားတင် ဘဏ္ဍာရေးဆိုင်ရာ အကျိုးအမြတ်ကို ညီမျှစေမည် ဖြစ်သည်။
- အောက်ဖော်ပြပါအခြင်းအရာများ၏ ကွဲပြားခြားနားချက်များသည် ပြည်နယ်များရှိ NFBs များ ကွဲပြားခြားနားမှုကိုဖြစ်စေသည်။
 - ပြည်နယ်များ၏အခွန်ငွေကောက်ခံရရှိထားသည့်ပမာဏများ
 - ပြည်နယ်အတွင်းပြည်သူများအတွက်ဝန်ဆောင်မှုထောက်ပံ့ခြင်းဆိုင်ရာ ကုန်ကျစရိတ်များ
 - ထိုပြည်နယ်အတွင်း လိုအပ်နေသော ဝန်ဆောင်မှုများ
- တန်းတူညီမျှဖြစ်စေသည့်ထောက်ပံ့ငွေများသည် ပြည်နယ်များ၏ NFBs များ၏ကွဲပြားခြားနားချက်များကို ပပျောက်စေသည်။
 - သက်ဆိုင်ရာ အခွန်ငွေကောက်ခံရရှိထားမှုပမာဏ နှင့် ပြည်နယ်အတွင်း ပြည်သူများအတွက် ဝန်ဆောင်မှုများထောက်ပံ့ရာတွင် ကုန်ကျသည့်စရိတ်များအပေါ်မူတည်၍
- တန်းတူညီမျှဖြစ်စေသည့် ထောက်ပံ့ငွေများပေးအပ်ခြင်းဖြင့် ပြည်နယ်များမှ သင့်တင့်လျော်ညီသော အခွန်ငွေနှုန်းများကောက်ခံခြင်းဖြင့် သင့်တင့်လျော်ညီသော ဝန်ဆောင်မှုများကို ထောက်ပံ့ပေးနိုင်လာစေရန် ရည်ရွယ်သည်။

တန်းတူညီမျှ ဖြစ်စေခြင်း

လိုအပ်ချက်အများအရ ကွဲပြားခြားနားမှုများအတွက် တန်းတူညီမျှစေခြင်း

အောက်ပါလိုအပ်ချက်ညွှန်းကိန်းများပေါ် မူတည်သည့် ပုံသေနည်း

- လူဦးရေ
- လူတစ်ဦးချင်းစီ၏ ဂျီဒီပီ
- ဆင်းရဲမှုနှုန်း၊
- လူမှုပထဝီအနေအထား
- လူဦးရေသိပ်သည်းမှု



အခွန်ငွေကောက်ခံရရှိမှုပမာဏများအရ ကွဲပြားခြားနားမှုများအတွက် တန်းတူညီမျှစေခြင်း

တစ်ဦးချင်းစီမှ ကောက်ခံရရှိသည့် အခွန်ဝင်ငွေများကို တန်းတူညီမျှစေသည့် ပုံသေနည်း

- သဘာဝအရင်းအမြစ်များ အပါအဝင် အားလုံးသော ရင်းမြစ်များ
- စံသတ်မှတ်ချက်အမျိုးမျိုး
- နိုင်ငံ၏ပျမ်းမျှ
- ထိပ်ဆုံးအဆင့်ရှိ အစိုးရ
- ပြည်နယ်များကို ကိုယ်စားပြုသည့်အဖွဲ့အသားတင်နှင့် စုစုပေါင်း အကြား ဆက်စပ်မှု အစီအစဉ်



တန်းတူညီမျှခြင်း ဥပမာများ

ဩစတေးလျနိုင်ငံ

ဩစတေးလျနိုင်ငံ၏ တန်းတူညီမျှခြင်းကို လိုအပ်ချက်များ ပေါ်တွင်အခြေခံထားပြီး နေသဟယထောက်ပံ့ငွေ ကော်မရှင်မှ စီမံအုပ်ချုပ်သည်။ ဩစတေးလျနိုင်ငံတွင် အခွန်ဝင်ငွေကောက်ခံမှုများကို ဗဟိုမှချုပ်ကိုင်ထားသော်လည်း အသုံးစရိတ်များနှင့် ပက်သက်၍ ဗဟိုချုပ်ကိုင်မှုများ အများအပြား လျော့ချထားသည်။

ကနေဒါနိုင်ငံ

ကနေဒါနိုင်ငံ၏ တန်းတူညီမျှခြင်းမှူ ဘဏ္ဍာရေးအရ ဝင်ငွေရရှိနိုင်စွမ်းအား ပုံမှန်ထက်နိမ့်ကျသော ခရိုင်များကို နိုင်ငံ၏ဝင်ငွေရရှိနိုင်စွမ်းအား ပျမ်းမျှပမာဏအထိ ရောက်ရှိအောင် မြင့်တင်ပေးနိုင်ရန် ဖော်ဆောင်ထားသည့် ကိုယ်စားပြုအခွန်စနစ်ပေါ် အခြေခံထားသည်။ ထိုအရာကို 'gross' scheme လို့လည်း ခေါ်သည်။ ကနေဒါသည် သဘာဝအရင်းအမြစ်များအပါအဝင် အသုံးစရိတ်များဆိုင်ရာ တာဝန်ဝတ္တရားများနှင့် အခွန်ကောက်ခံခြင်းဆိုင်ရာ အာဏာများကို စီမံခြင်းတွင် ဗဟိုချုပ်ကိုင်မှုများ များစွာ လျော့ချထားသည်။

ဂျာမနီနိုင်ငံ

ဂျာမနီနိုင်ငံ၏ တန်းတူညီမျှခြင်းသည် အဓိက အခွန်ငွေများကို ဗဟိုပြုထားပြီး net scheme အနေနဲ့ လည်ပတ်ပါသည်။ အဓိက အခွန်ငွေများကိုကောက်ခံခြင်းကို အလုံးစုံတန်းညီထားသည့် ရင်းမြစ်အခြေခံပေါ်မူတည်သည့် မြင်သာသော ဝင်ငွေခွဲဝေခြင်းအစီအမံများဖြင့် ဗဟိုမှချုပ်ကိုင်ထားသည်။ ဝင်ငွေများပြားသော ပြည်နယ်များကို နိုင်ငံတဝှမ်းလုံး၏ ပျမ်းမျှနှင့်ညီမျှစေရန် လျော့ချပြီး ဝင်ငွေနည်းပါးသော ပြည်နယ်များကို ၎င်းပျမ်းမျှနှင့်ညီမျှစေရန် တိုးမြှင့်ပေးသည်။ ထိုအစီအမံများကို ဖွဲ့စည်းပုံအခြေခံဥပဒေတွင် ပြဌာန်းထားပြီးဖြစ်သည်။

လေ့ကျင့်ခန်း

- အဆင့် ၁ သာတူညီမျှခြင်း၊ တန်းတူညီမျှမှုနှင့် တန်းတူညီမျှမှုဖြစ်စေခြင်း စသည့် ဝေါဟာရများနှင့် ၎င်းအကြောင်းများ ပါသည့် ဆလိုက်တို့ကို လေ့လာပေးပါရန်။
- အဆင့် ၂ အုပ်စုဖွဲ့ ဆွေးနွေးခြင်း - (၁၀မိနစ်)
တန်းတူညီမျှ ဖြစ်စေခြင်းအား အဘယ်ကြောင့် မြန်မာတွင် လိုအပ်ရသနည်း။ ၎င်း၏ အကျိုးကျေးဇူးများမှာ အဘယ်နည်း။
- အဆင့် ၃ အုပ်စုအလိုက် ပြန်လည်တင်ပြခြင်း - (၁၀ မိနစ်)
အုပ်စုကိုယ်စား တင်ပြမည့်သူတစ်ဦးကို ရွေးချယ်ပေးပါရန်

ထောက်ပံ့ငွေနှင့် ငွေလွှဲပြောင်းပေးမှု အမျိုးအစားများ

ဝင်ငွေခွဲဝေခြင်းအရ ဘဏ္ဍာငွေလွှဲပြောင်းပေးမှု

တိကျသောရည်ရွယ်ချက်အတွက် ထောက်ပံ့ငွေ

- Lump sum - လုံးပေါင်းလျာထားငွေ

ကုန်ကျငွေများကျခံခြင်းဆိုင်ရာ အစီအမံများ

- ပြည်နယ်များမှ ထောက်ပံ့သော ကျန်းမာရေး၊ ပညာရေးနှင့် လူမှုအထောက်အပံ့ဆိုင်ရာ အစီအစဉ်များနှင့်ဆိုင်သည့် ထောက်ပံ့ငွေများအား ကိုက်ညီစေခြင်း
- အခြေခံအဆောက်အအုံ ဖွံ့ဖြိုးတိုးတက်ရေး
- စိမ်းလန်း နည်းပညာဖွံ့ဖြိုးရေး

ဗဟိုအစိုးရမှပေးအပ်လာသော ထောက်ပံ့ငွေများ

- ပြည်နယ်များသို့ အဓိက ဝန်ဆောင်မှုလုပ်ငန်းများအတွက် ဗဟိုအစိုးရမှ အသုံးစရိတ်ဆိုင်ရာ ထောက်ပံ့ခြင်း
 - လူတစ်ဦးချင်းစီအတွက် မျှတသည့်နှုန်း
 - လိုအပ်ချက်များပေါ်မူတည်၍ သတ်မှတ်သည့်နှုန်း

အခွန်ဝင်ငွေခွဲဝေခြင်း နှင့် တန်းတူညီမျှစေခြင်း

အခွန်ငွေကောက်ခံခြင်းဆိုင်ရာ လုပ်ပိုင်ခွင့်အာဏာများကို ပြည်နယ်အစိုးရများ သို့ လွှဲပြောင်းပေးခြင်း၊ ဥပမာ - ကိုယ်ပိုင်ဝင်ငွေခွန်၊ စီးပွားရေးလုပ်ငန်းဝင်ငွေခွန်၊ အရောင်းအဝယ်ခွန်

- နိုင်ငံတော်မှ အခွန်ခြေကောက်ခံမှုများနှင့်နှုန်းထား
- ပြည်နယ်အသီးသီး၏ ဘဏ္ဍာရေးဆိုင်ရာ မညီမျှမှုများအတွက် အလားလာကောင်းများ

ဗဟိုမှချုပ်ကိုင်ထားသော အခွန်ငွေကောက်ခံခြင်း၊ ပြည်နယ်များသို့ ပြန်လည် ဝေငှသည့် ဝေစု (ရင်းမြစ်ပေါ်မူတည်သည့် ဝင်ငွေခွဲဝေခြင်း)

- အခွန်အမျိုးမျိုးအတွက် ဘုံအဓိပ္ပါယ်ဖွင့်ဆိုချက်
- လိုအပ်သော အပိုတန်းတူညီမျှစေရန်ပေးချေသည့်ငွေ။

ဗဟိုမှချုပ်ကိုင်ထားသော အခွန်ငွေကောက်ခံခြင်း၊ ပြည်နယ်များသို့ လူတစ်ဦးချင်းစီအလိုက် ညီတူမျှတူ သတ်မှတ်ထားသည့် ဝေစု

- လူတစ်ဦးချင်းစီအလိုက် ပျမ်းမျှဝင်ငွေများကို နိုင်ငံတစ်ဝှမ်း၏ ပျမ်းမျှ စံသတ်မှတ်ချက်နှင့် ညီမျှစေသည်။
- အခွန်အမျိုးမျိုးအတွက် ဘုံသုံးအဓိပ္ပါယ် သတ်မှတ်ချက်

အထွေထွေ ထောက်ပံ့ငွေ

အထွေထွေထောက်ပံ့ငွေ။ ။

လိုအပ်ချက်နှင့်
ဘဏ္ဍာရေးဆိုင်ရာစွမ်းရည်
ပေါ်မူတည်၍
ဝင်ငွေလွှဲပြောင်းပေးအပ်ခြင်း။
၂၀၁၅-၂၀၁၆ မှစတင်သုံးစွဲသည့်
ပုံသေနည်း

ဖြန့်ဝေခြင်းပုံသေနည်း (ချိန်ညှိခြင်း)။



မြေဧရိယာ
လူဦးရေ
ဆင်းရဲမွဲတေမှုနှုန်း

တစ်ဦးချင်းစီ၏
ပျမ်းမျှအခွန်ငွေ
မြို့ပြနေလူဦးရေ
တစ်ဦးချင်းစီ၏ GDP

လိုအပ်ချက်အရ
စံသတ်မှတ်ချက်

ဘဏ္ဍာရေးအရ
ကန့်သတ်ချက်များ

လက်ရှိမြန်မာနိုင်ငံ၏ ဘဏ္ဍာရေးဆိုင်ရာ အစီအမံများ

ဖြန့်ဝေခြင်းပုံသေနည်း (ချိန်ညှိခြင်း):

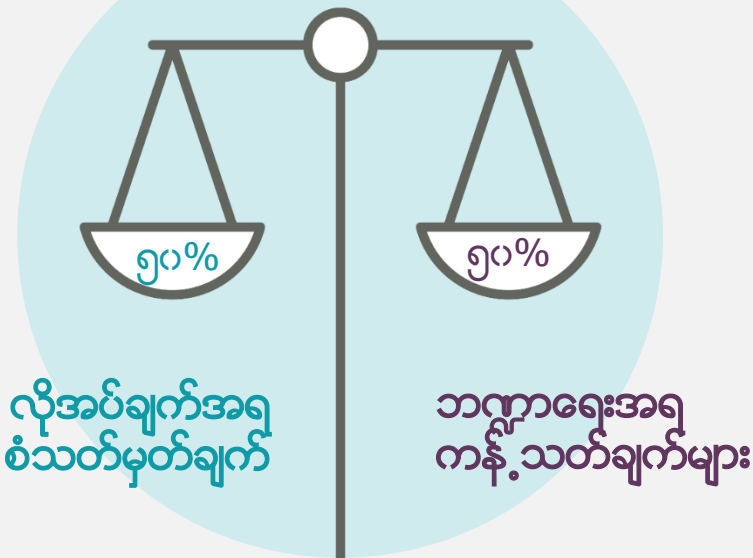

အထွေထွေထောက်ပံ့ငွေ

- ယခင်က “လိုငွေပြဘတ်ဂျက်”
- ၂၀၁၅-၂၀၁၆မှစ၍ ပုံသေနည်းအခြေခံ၊ တိုးပွားလာသည့်ပမာဏပေါ်တွင်သာ ပုံသေနည်းအသုံးချ
 - ပြည်ထောင်စုဘက်ဂျက်တွင် တိုင်းဒေသကြီးနှင့်ပြည်နယ်တို့ခွဲဝေပေးရမည့် ထောက်ပံ့ငွေအစုကို ဖော်ပြထားသည်။
 - လိုအပ်ချက်ပေါ်မူတည်သည့် စံသတ်မှတ်ချက်
 - ဘဏ္ဍာရေးကန့်သတ်ချက်များမူတည်သည့် စံသတ်မှတ်ချက်
 - ဝင်ငွေခွဲဝေခြင်းဆိုင်ရာ ဖော်ပြချက်များ
- **အသုံးချခွင့်သည့် စံသတ်မှတ်ချက်များ**
 - လိုအပ်ချက်ပေါ်မူတည်သည့် စံသတ်မှတ်ချက်
 - ပြည်နယ်/တိုင်းရဲ့ လူဦးရေ
 - ပြည်နယ်/တိုင်းရဲ့ ဆင်းရဲမွဲတေမှုညွှန်းကိန်း
 - ပြည်နယ်/တိုင်း၏ နယ်မြေအကျယ်အဝန်း
 - **ဘဏ္ဍာရေးကန့်သတ်ချက်များပေါ်မူတည်သည့် စံသတ်မှတ်ချက်**
 - ပြည်နယ်/တိုင်းရဲ့ လူတစ်ဦးချင်းစီ၏ ဂျီဒီပီ
 - ပြည်နယ်/တိုင်းများရဲ့ မြို့ပြနေသူလူဦးရေ
 - ပြည်နယ်/တိုင်းများရဲ့ အခွန်ငွေကောက်ခံရရှိမှု ညီတူညီမျှချိန်ခွင့်ညှိခြင်း
- **တန်းတူညီမျှစွာ တိုင်းတာအခွင့်ပေးခြင်း**

အထွေထွေထောက်ပံ့ငွေ ဖြန့်ဝေခြင်း

- ယခင်က အထွေထွေထောက်ပံ့ငွေများလွှဲပြောင်းပေးခြင်းကို “ လိုငွေထောက်ပံ့ခြင်း” ဟုမှတ်ယူခဲ့ကြပါသည်။
 - တိုင်းဒေသကြီးနှင့်ပြည်နယ်တို့၏ နှစ်အလိုက်ဘက်ဂျက်တင်သွင်းခြင်းကို ပြည်ထောင်စုအစိုးရမှသုံးသပ်စိစစ်ပြီး တိုင်းဒေသကြီးနှင့်ပြည်နယ်တစ်ခုချင်းစီအတွက် ခန့်မှန်းလိုငွေ ပမာဏကို offset လုပ်မည်ဆိုတာကို ဆုံးဖြတ်ပါသည်။
- ၂၀၁၅-၂၀၁၆ ခုနှစ်မှစ၍ ပုံသေနည်းအခြေခံသည့် နည်းလမ်းကို ထည့်သွင်းခဲ့သည်။
 - ၂၀၁၅/၂၀၁၆ တွင် အသုံးပြုသော စံသတ်မှတ်ချက်
 - တိုင်းဒေသကြီးနှင့်ပြည်နယ်တို့၏လူဦးရေ၊ ဆင်းရဲမှုညွှန်းကိန်းနှင့် လူတစ်ဦးချင်းစီ၏ပျမ်းမျှ ဂျီဒီပီ
- ၂၀၁၆-၂၀၁၇ တွင်ထပ်မံဖြည့်စွက်လိုက်သော စံသတ်မှတ်ချက်များ
 - တိုင်းဒေသကြီးနှင့် ပြည်နယ်များ၏ မြေဧရိယာ၊ စုစုပေါင်း လူဦးရေထဲမှ မြို့ပြနေလူဦးရေ ရာခိုင်နှုန်း၊ လူဦးချင်းစီမှ ပျမ်းမျှအခွန်ငွေကောက်ခံရရှိမှု
- ထိုပုံသေနည်းကို အစုငွေထောက်ပံ့ရန် နှစ်တိုးပမာဏတွက်ချက်ရာတွင်သာ အသုံးပြုသည်။

အထွေထွေထောက်ပံ့ငွေ ဖြန့်ဝေခြင်း

- လူတစ်ဦးချင်းစီမှကောက်ခံရရှိသည့်ပျမ်းမျှဝင်ငွေသည် တိုင်းဒေသကြီးနှင့်ပြည်နယ်များအကြား ကျယ်ပြန့်သော ကွာဟမှုများရှိနေ
 - ထိုတိုင်းဒေသကြီးနှင့်ပြည်နယ်တို့၏ လိုအပ်ချက် သို့ ဘဏ္ဍာရေးအရ ဝင်ငွေရရှိရန် လုပ်နိုင်စွမ်းရည်ကြောင့် မဟုတ်ချေ။
- လူဦးရေနှင့်ဆင်းရဲမှုညွှန်းကိန်းဆင်တူသော တိုင်းဒေသကြီးနှင့် ပြည်နယ်များတွင်ပင် ဝင်ငွေရရှိမှုနှင့် အသုံးစရိတ်တို့တွင် ခြားနားမှုများရှိနိုင်သည်။
- လူဦးရေမြင့်မားပြီး ဆင်းရဲမှုညွှန်းကိန်းလည်း များသော တိုင်းဒေသကြီးနှင့် ပြည်နယ်များတွင် ဝင်ငွေရရှိမှုနှင့် အသုံးစရိတ်များ နည်းပါးနေနိုင်သည်။
- လိုအပ်ချက်ညွှန်းကိန်း ၂ ခုနှင့် ဝင်ငွေ၊ အသုံးစရိတ်တို့မှာ ပက်သက်ဆက်နွှယ်နေခြင်းများမရှိပါ။
- တိုင်းဒေသကြီးနှင့်ပြည်နယ်များအလိုက် လူတစ်ဦးချင်းမှကောက်ခံရရှိသည့် စုစုပေါင်းဝင်ငွေသည် ကြီးမားသော ကွာဟချက်များရှိနေသည်။

ပြည်နယ်/တိုင်းဒေသကြီးအတွင်း

တဦးချင်းဝင်ငွေ ကွဲပြားမှု ကို ညီမျှစေခြင်း

၂၀၁၆-၂၀၁၇ ဘဏ္ဍာရေးနှစ်

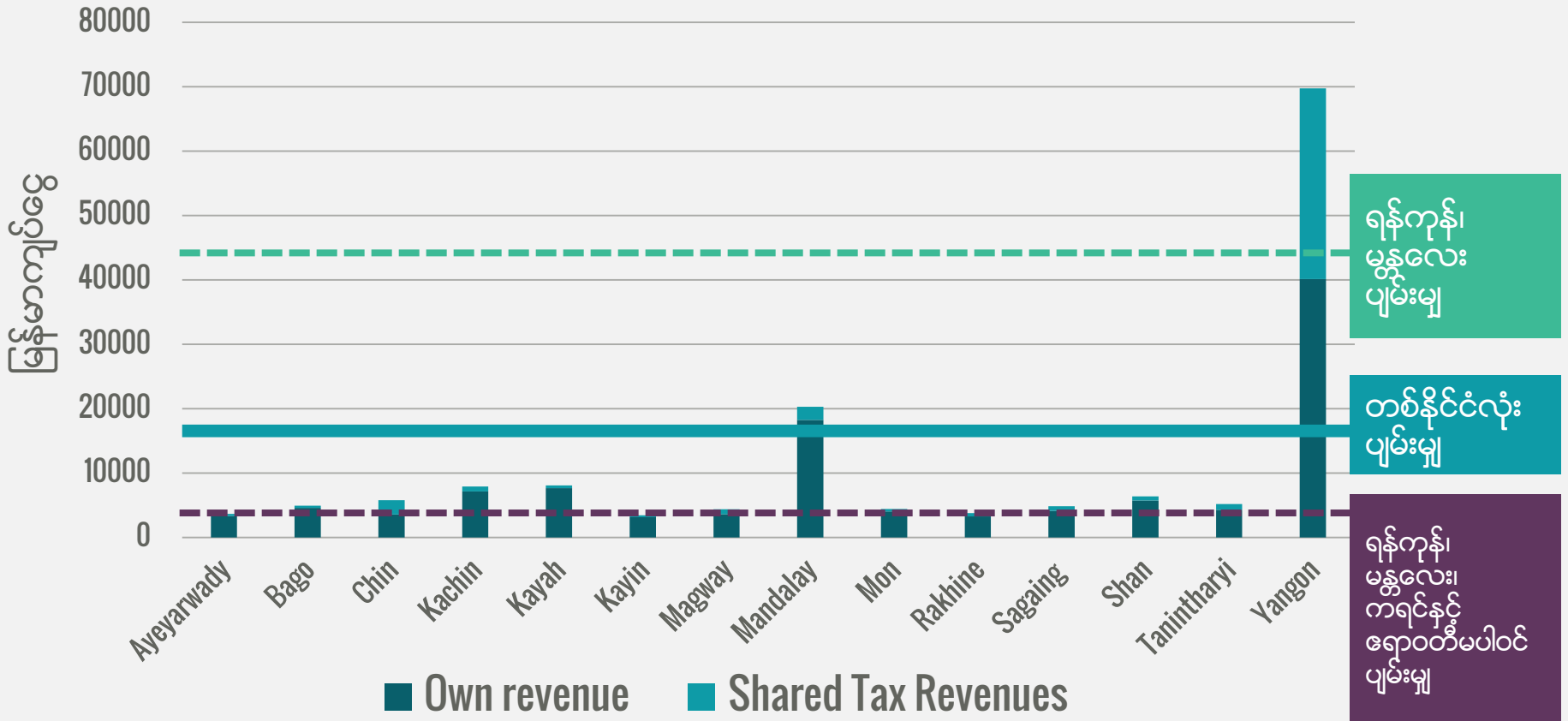

ပြည်နယ်နှင့်တိုင်းဒေသကြီး Per capita ဝင်ငွေအညွှန်းကိန်း

၂၀၁၆-၂၀၁၇ ဘဏ္ဍာရေးနှစ်

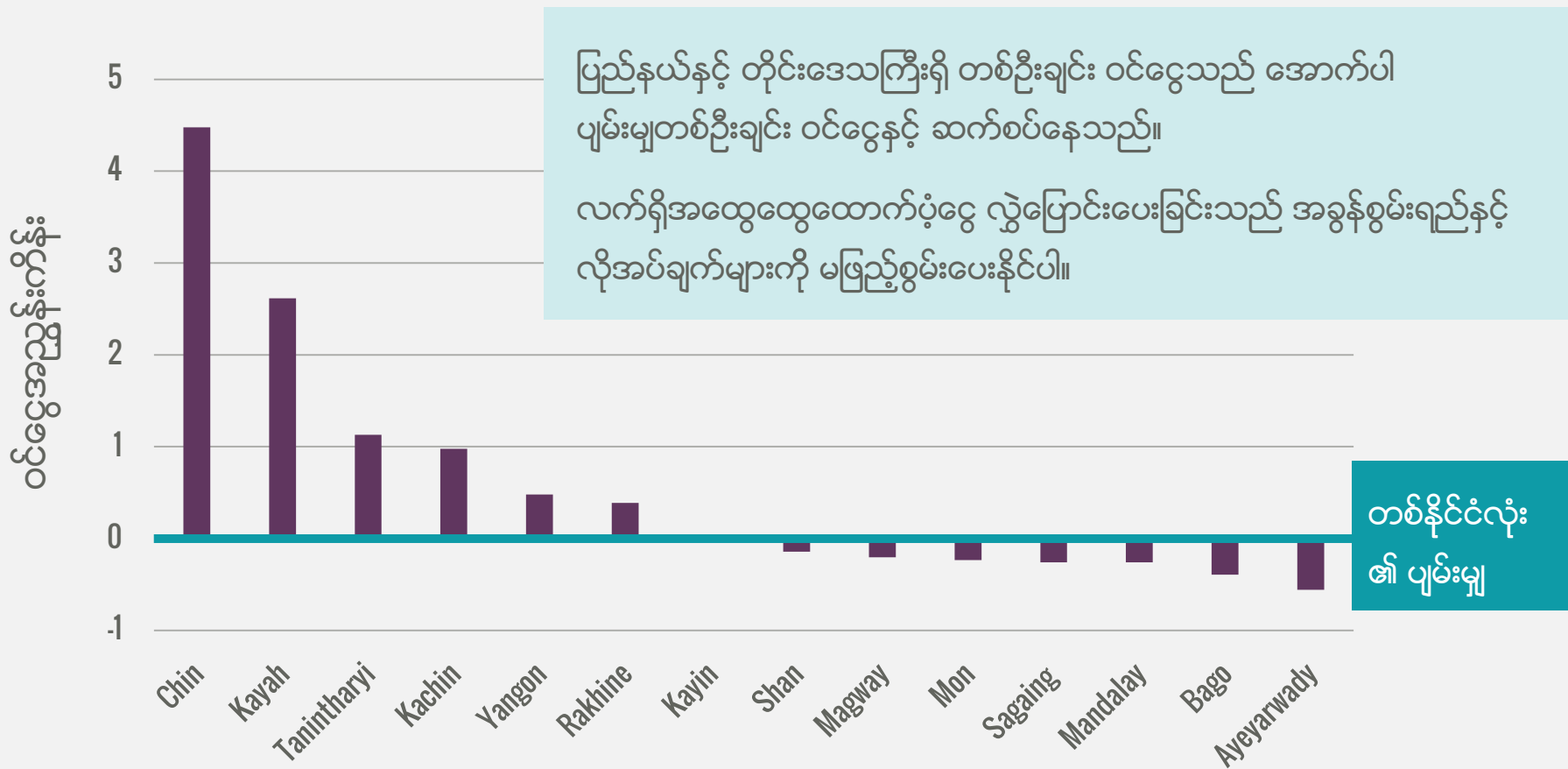

အဓိက

အကြောင်းအရာ

အနှစ်ချုပ်

- ဖက်ဒရယ်စနစ်တစ်ခုတွင် တန်းတူညီမျှခြင်း equalization ၏ အခန်းကဏ္ဍမှာ တိုင်း၊ ပြည်နယ်အဆင့်များရှိ အစိုးရများမှ နှိုင်းယှဉ်နိုင်သော သင့်တင့်သည့် အခွန်နှုန်းထားများ ကောက်ခံခြင်းဖြင့် သင့်တင့်သည် လူထုဝန်ဆောင်မှုများ ပေးစွမ်းနိုင်စေရန် ဖြစ်သည်။
- မြန်မာနိုင်ငံရှိ မတူညီသောဘဏ္ဍာငွေကြေးလွှဲပို့ခြင်းများမှာ ရပ်ရွာဖွံ့ဖြိုးတိုးတက်မှုရန်ပုံငွေ၊ အခွန်ငွေ (စီးပွားရေးနှင့် အထူးကုန်စည်များဆိုင်ရာ အခွန်ငွေများ၊ ဝင်ငွေခွန်နှင့် စည်းကြပ်ခွန်) နှင့် အထွေထွေ ထောက်ပံ့ငွေများ ဖြစ်သည်။
- မြန်မာနိုင်ငံရှိ ဝင်ငွေခွဲဝေခြင်းသည် ရင်းမြစ်အခြေခံသောကြောင့် တိုင်းနှင့်ပြည်နယ်များတွင် ဘဏ္ဍာရေးအရ ကွာဟချက် ပိုများစေသည်။
- မူအားဖြင့် အထွေထွေထောက်ပံ့ငွေကို ဘဏ္ဍာရေးအရ ကွာဟချက်များကို ထိန်းညှိမှုတစ်ခုအတွက် အသုံးပြုနိုင်သည်။ သို့သော် လက်တွေ့တွင် ထိုကဲ့သို့ လုပ်ဆောင်၍ မရပါ။ ထို့ကြောင့်လည်း မြန်မာနိုင်ငံတွင် ဘဏ္ဍာရေးအရ ကွာဟချက်များ အများအပြားကျန်ရှိနေသေးခြင်း ဖြစ်သည်။

လေ့ကျင့်ခန်း

အဆင့် ၁ ● ထောက်ပံ့ငွေနှင့် လွှဲပြောင်းငွေ အကြောင်းအရာကို ပြန်လည် သုံးသပ်ပေးပါရန်။

အဆင့် ၂ ● အုပ်စုဖွဲ့ ဆွေးနွေးခြင်း (၁၅ မိနစ်)
တန်းတူညီမျှ ဖြစ်စေသောစနစ်အား အကောင် အထည်ဖော်ရာတွင် ဝင်ငွေများသော ပြည်နယ်များမှ ယူ၍ ဝင်ငွေနည်းသော ပြည်နယ်များသို့ ထောက်ပံ့သင့်ပါသလား။

အဆင့် ၃ ● အုပ်စုအလိုက် ပြန်လည်တင်ပြခြင်း (၁၀ မိနစ်)
ကိုယ်စားဆွေးနွေးမည့် တစ်ယောက်ကို ရွေးချယ် ပေးပါရန်။