

အပိုင်း (၂)

# ဗဟိုချုပ်ကိုင်မှု လျော့ချခြင်း၊ ဝင်ငွေလွှဲပြောင်း ပေးအပ်ခြင်းနှင့် လူမှုဖွံ့ဖြိုးရေး

အပိုင်း ၂

ဗဟိုချုပ်ကိုင်မှုလျော့ချခြင်း၊ ဝင်ငွေလွှဲပြောင်း ပေးအပ်ခြင်းနှင့် လူမှုဖွံ့ဖြိုးရေး



ပါဝင်သည့် အကြောင်းအရာများ

- ၁ ဘဏ္ဍာရေးဆိုင်ရာ ဗဟိုချုပ်ကိုင်မှု လျော့ချခြင်းအတွက် လက်ရှိ မူဘောင်သည် မည်သို့ အခြေအနေရှိသနည်း။
- ၂ ဘဏ္ဍာရေးအရ ဗဟိုချုပ်ကိုင်လျော့ချခြင်းမှာ မည်သို့ သော ပြောင်းလဲလာမှုများ ရှိသနည်း။
- ၃ လူအရင်းအမြစ်ဖွံ့ဖြိုးတိုးတက်ရေးနှင့် တစ်ဦးချင်းပျမ်းမျှဝင်ငွေ တို့သည် ဘယ်သို့ သော ပြောင်းလဲလာမှုများ ရှိသနည်း။



2 DECENTRALIZATION, REVENUE TRANSFERS, AND SOCIAL DEVELOPMENT | PAGE 30

# ဝေါဟာရ အဓိပ္ပါယ် ဖွင့်ဆိုချက်များ

## ငွေလုံးငွေရင်း အသုံးစားရိတ်

စစ်အသုံးစားရိတ်မှ အပ ယာဉ်၊ အဆောက်အအုံနှင့် လမ်းများအတွက် ပြုပြင်စားရိတ်နှင့် ထိန်းသိမ်းစားရိတ်တို့ကိုသို့သော် တစ်နှစ်ထက်ပိုစံသော ပိုင်ဆိုင်မှုပစ္စည်းများတွင် ရှင်းနှေးခြင်းပင်

## ငွေလုံးငွေရင်းဝင်ငွေ

ပိုင်ဆိုင်မှုများအရင်းချခြင်း၊ ပုဂ္ဂလိကရုံးငွေများမှ ရရှိသော အရာများနှင့် နိုင်ငံခြားအထောက်အပံ့များမှ ရရှိသော ဝင်ငွေများ

## ဗဟိုချုပ်ကိုင်မှု လျော့ချခြင်း

ဗဟိုအစိုးရမှ အောက်ခြေအဆင့် အစိုးရများ (သို့) တစ်စိတ်တစ်ပိုင်း လွတ်လပ်သော အစိုးရအဖွဲ့ အစည်းများသို့ ပြည်သူ့ လုပ်ငန်းတာဝန်များ ခွဲဝေပေးခြင်း၊ အုပ်ချုပ်မှုပိုင်း၊ စီမံခန့်ခွဲမှုပိုင်းဆိုင်ရာ တာဝန်များကို ပိုမိုခွဲဝေပေးခြင်း ဖြစ်သည်။

## စုစည်းမှုလျော့ချခြင်း

ဗဟိုဝန်ကြီးဌာနများမှ လက်တွေ့ ဖြစ်ပေါ်တွင်လုပ်ဆောင်နေသော ဝန်ကြီးဌာနများထံသို့ တာဝန်များ လွှဲပြောင်းပေးပြီး ၎င်းတို့ကို စီမံဆုံးဖြတ်ခွင့်နှင့် ကိုယ်ပိုင်အုပ်ချုပ်ခွင့်ရာဇဝတ်မှုများအဖြစ် လုပ်ပိုင်ခွင့် ပိုမိုပေးကာ ဗဟိုအစိုးရ၏ တစ်စိတ်တစ်ပိုင်းအနေနှင့် ဆက်လက်တည်ရှိပြီး ပြည်သူများနှင့် ပိုမိုနီးကပ်စွာ တည်ရှိစေခြင်းဖြစ်သည်။

---

---

---

---

---

---

---

---

---

---

# ဝေါဟာရ အဓိပ္ပါယ် ဖွင့်ဆိုချက်များ

## ဘဏ္ဍာငွေ ထောက်ပံ့မှုကို တန်းတူညီမျှ ဖြစ်စေရန် ညှိယူခြင်း

ဖက်ဒရယ် အစိုးရမှ တိုင်းနှင့်ပြည်နယ်အစိုးရများကို ရရှိသော ဝင်ငွေ သို့မဟုတ် ဝန်ဆောင်မှုပေးသော ကုန်ကျစားရိတ် ကွာခြားမှုများကို ထိန်းညှိရန် ရည်ရွယ်ချက်ဖြင့် ထောက်ပံ့ပေးသော ဘဏ္ဍာငွေ

## ဘဏ္ဍာရေးဆိုင်ရာ ဗဟိုချုပ်ကိုင်မှုလျော့ချခြင်း

အသုံးစရိတ်များကို တာဝန်ယူ သုံးဆွဲမည့် နည်းလမ်း၊ သက်ဆိုင်ရာ ဘဏ္ဍာရေး အရင်းအမြစ်များကို မည်သို့ ခွဲဝေမည် စသည့် နည်းလမ်းများကို ဖော်ပြထားရမည်။ ဤ ဘဏ္ဍာရေး အရင်းအမြစ်များကို ဗဟိုအစိုးရ ရုံးငွေမှ အောက်ခြေအဆင့်များသို့ ကဏ္ဍအလိုက် ခွဲဝေတာဝန်ယူစေခြင်း သို့ မဟုတ် စီမံကိန်းရေးဆွဲခြင်းနှင့် ဘက်ချက်ရေးဆွဲခြင်း၊ ဒေသန္တရအခွန်အကောက်ရငွေ၊ ဗဟိုမှ ဒေသန္တရ လွှဲပြောင်းပေးအပ်ငွေ၊ ရေးငွေစသည့် စနစ်တစ်ခု၌ ဒေသန္တရအစိုးရအား ပိုမိုပြည့်ဝသည့် ထိန်းချုပ်လုပ်ပိုင်ခွင့် ခွဲဝေအပ်နှင်းခြင်းမျိုး ဖြစ်နိုင်ပါသည်။

## လူတစ်ဦးချင်းစီ ပျမ်းမျှဝင်ငွေ

လူတစ်ဦးချင်းစီအား မျှဝေပေးထားသော ဝင်ငွေ

## ဝင်ငွေပေးခြင်း

ဖက်ဒရယ်အခွန်ဝင်ငွေ ဝေဝေစုစုအား ပြည်နယ်နှင့် ဒေသန္တရအစိုးရများထံသို့ ခွဲဝေပေးခြင်း

---

---

---

---

---

---

---

---

---

---



# အာရှအခြားနေရာများရှိ ဒေသန္တရအစိုးရများအား အသုံးစားရိတ် သုံးစွဲရန် ချမှတ်ပေးထားသော တာဝန်အချို့

နိုဝေါ ဒေသန္တရအစိုးရ အုပ်ချုပ်ရေး အုပ်စု (၁၉၉၉)	ဘင်္ဂလားဒေ့ရှ် ပြည်ထောင်စု ပါနီရှစ် အုပ်စု (၂၀၀၉)	တီရားလားနိုမြည် - အိန္ဒိယပြည်နယ် ဒေသန္တရအစိုးရ အုပ်စု (၁၉၉၄)	ကွန်မြူနယ်နှင့် ဆန်ဖော် စီမံအုပ်ချုပ်ရေး ကမ္ဘောဒီးယား ဥပဒေ (၂၀၀၁)
<p>ကျေးရွာဖွံ့ဖြိုးရေး ကော်မတီများ (ပျမ်းမျှလူဦးရေ ၁၀,၀၀၀)</p> <ul style="list-style-type: none"> <li>သောက်ရေ</li> <li>မူလတန်းပညာရေး</li> <li>သင်ကြားမှုအထောက်အကူများ</li> <li>အခြေခံကျန်းမာရေး အထောက်အကူပစ္စည်းများ</li> <li>ကျေးရွာလမ်းများ</li> <li>ကျေးရွာ ဆည်မြောင်းစနစ်</li> </ul>	<p>ပြည်ထောင်စု ပါနီရှစ်များ (ပျမ်းမျှလူဦးရေ ၂၇,၀၀၀)</p> <ul style="list-style-type: none"> <li>ကျေးရွာလမ်းများ</li> <li>မြေအောက်မြောင်းများ</li> <li>ရေတွင်းများ၊ ရေစိုက်စက်များ၊ တိုင်ကီများ၊ ရေအိုင်များ</li> <li>ဆည်မြောင်းစနစ်နှင့် ရေမြောင်းစနစ်များ</li> <li>လမ်းမီး</li> </ul>	<p>ဂရစ် ပန်ရာယက်များ (ပျမ်းမျှလူဦးရေ ၂၅,၀၀၀)</p> <ul style="list-style-type: none"> <li>မူလတန်းပညာရေးနှင့် မူလတန်းလွန်ကျောင်းများ</li> <li>ဆေးပေးခန်းများနှင့် ဆေးရုံများ</li> <li>ကျေးလက်ရေပေးဝေရေး စနစ်</li> <li>အဖိုးကုန်ပစ္စည်းစနစ်</li> <li>အများပြည်သူသုံးအိမ်သာနှင့် ရေချိုးစနစ်များ</li> <li>နေ့ကလေးထိန်း ကျောင်းများ</li> </ul>	<p>ကွန်မြူနယ်များ (ပျမ်းမျှ လူဦးရေ ၈,၀၀၀)</p> <ul style="list-style-type: none"> <li>ကျေးရွာလမ်းနှင့် တံတားများ</li> <li>ကျေးရွာရေပေးဝေမှု စနစ်များ</li> <li>ကျေးရွာ ဆည်မြောင်းစနစ်</li> <li>မူလတန်းကျောင်းပညာ သင်ကြားမှု အထောက်အကူများ</li> <li>အခြေခံကျန်းမာရေး စောင့်ရှောက်မှုအထောက်အကူ များ</li> </ul>

---

---

---

---

---

---

---

---

---

---

# တိုင်းနှင့် ပြည်နယ်များမှ စုစုပေါင်းအနက် မျှဝေသုံးစွဲသော ငွေလုံးငွေရင်း သုံးစွဲပမာဏ

ဘဏ္ဍာရေးနှစ် ၂၀၁၆/၂၀၁၇

တိုင်းနှင့်ပြည်နယ်များတွင် သိသိသာသာ ကွာခြားမှုရှိ(ဖွန်ပြည်နယ်တွင် ၄၀ ရာခိုင်နှုန်းနှင့် ကယားပြည်နယ်တွင် ၇၀ ရာခိုင်နှုန်း) တိုင်းနှင့်ပြည်နယ် စုစုပေါင်း ငွေလုံးငွေရင်း အသုံးစားရိတ်ပမာဏသည် ၂၀၁၃-၁၄တွင် ၃၆% မှ ၂၀၁၆-၁၇တွင် ၅၅% ထိ တက်သွားသည်။

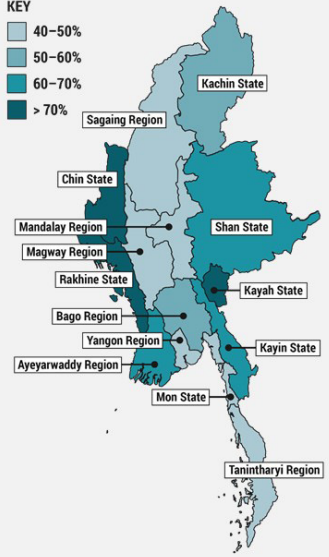

---

---

---

---

---

---

---

---

---

---

## တိုင်းဒေသကြီးနှင့်ပြည်နယ်တို့၏ အသုံးစရိတ်သည် ကွဲပြားလျက်ရှိသည်

ဘဏ္ဍာရေးနှစ် ၂၀၁၆/၂၀၁၇

SHARE STATE/REGION EXPENDITURE BY MINISTRY AS OF TOTAL

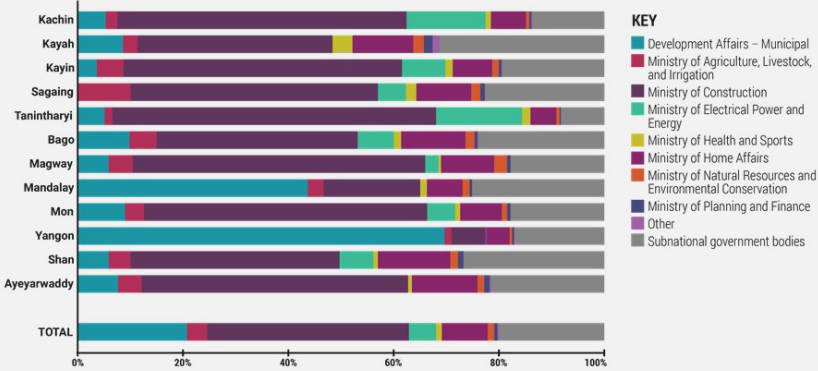

---

---

---

---

---

---

---

---

---

---

## တိုင်းနှင့်ပြည်နယ်အစိုးရတို့၏ အသုံးစားရိတ်များသည် ပိုမိုကွဲပြားလာသည်

- ဆောက်လုပ်ရေးဝန်ကြီးဌာန၏ အသုံးစားရိတ်စေ့စပ် အထူးသဖြင့် ဝေရပ်ကားလမ်း(အဝေးပြေးလမ်း) နှင့် တံတားအသုံးစားရိတ်သည် ၂၀၁၃/၁၄ ဘဏ္ဍာရေးနှစ်တွင် စုစုပေါင်း ပြည်နယ်နှင့် တိုင်းအသုံးစားရိတ် ၅၄ ရာခိုင်နှုန်းရှိခဲ့ရာမှ ၂၀၁၆/၁၇တွင် ၃၈ ရာခိုင်နှုန်းသို့ ကျသွားသည်။
- ရာခိုင်နှုန်းကျသွားသောကြောင့် ပြည်နယ်/တိုင်းဒေသကြီး အစိုးရတို့သည် အသုံးစရိတ် ဖြေယာများကို ရှာဖွေသတ်မှတ်လာကြသည်။ လျှပ်စစ်ပွမ်းအားဆိုင်ရာ အသုံးစရိတ်များတွင် ၂၀၁၃-၂၀၁၄တွင် သို့ညအဆင့်မှ ၂၀၁၆-၂၀၁၇ တွင် ပြည်နယ်နှင့် တိုင်း ၁၂ ရာတွင် ၅ % ဖြစ်ပြီး တနင်္သာရီတိုင်းတွင် ၁၆ % အထိ ရှိသည်။
- အသုံးစားရိတ်အများစုသည် တိုင်းနှင့်ပြည်နယ်အစိုးရတို့မှ ဘဏ်ဂျာနယ်ရေးဆွဲပြီး ပြည်သူ့ အရင်းအမြစ်များ တိုးပွားလာအောင်လည်း အကြံဉာဏ်ပြုနိုင်သည်။

---

---

---

---

---

---

---

---

---

---

## ဘဏ္ဍာငွေ လွှဲပြောင်းမှုနှင့် ကိုယ်ပိုင်ရင်းမြစ်မှ ဝင်ငွေ နှိုင်းယှဉ်ချက် (ကျပ်သန်းပေါင်း)

- မြည်ထောင်စုအစိုးရမှ မြည်နယ်နှင့်တိုင်းအစိုးရသို့ ဘဏ္ဍာငွေ လွှဲပြောင်းပေးရာတွင် ပုံစံသုံးမျိုးရှိသည် : **အထွေထွေထောက်ပံ့လွှဲငွေ၊ အခွန်ဝင်ငွေ ဖျာထုမှုနှင့် ဖွံ့ဖြိုးတိုးတက်မှု ရပ်ငွေတို့ဖြစ်ကြသည်**
- အထွေထွေထောက်ပံ့လွှဲငွေသည် မြည်ထောင်စုမှ တိုင်းနှင့်မြည်နယ်အစိုးရများသို့ လွှဲပြောင်းပေးရာတွင် အများဆုံးသော လွှဲပြောင်းမှုဖြစ်သည်။
- တိုင်းနှင့်မြည်နယ်အစိုးရဝင်ငွေများ၏ စုစုပေါင်း ပမာဏသည် ၂၇၃%(သုံးဆနီးပါး) ၂၀၁၂-၂၀၁၃ မှ ၂၀၁၇-၂၀၁၈ တွင် မြင့်တက်သွားသည်
- ဥပမာအားဖြင့် ကရင်မြည်နယ်တွင် ကိုယ်ပိုင်ရင်းမြစ်မှရသော ဝင်ငွေသည် ဘဏ္ဍာရေးနှစ် ၂၀၁၃/၁၄ တွင် စုစုပေါင်းဝင်ငွေ၏ ၆၀ရာခိုင်နှုန်းနီးပါးရှိပြီး ဘဏ္ဍာရေးနှစ် ၂၀၁၇/၁၈ တွင် ၄.၈ ရာခိုင်နှုန်းရှိသည်။
- ဘဏ္ဍာရေးနှစ် ၂၀၁၂/၁၃ တွင် မြန်မာကျပ်ငွေ ၄၃၇ ဘီလျံမှ ၁,၇၀၇ ဘီလျံသို့ ဘဏ္ဍာရေးနှစ် ၂၀၁၇/၁၈ တွင် မြင့်တက်သွားသည်။ ဘဏ္ဍာရေးနှစ် ၂၀၁၇/၁၈ တွင် အထွေထွေထောက်ပံ့လွှဲပြောင်းငွေသည် တစ်နိုင်ငံလုံး တိုင်းနှင့်မြည်နယ် ဝင်ငွေ စုစုပေါင်း၏ ၆၉ ရာခိုင်နှုန်းရှိသည်။

---

---

---

---

---

---

---

---

---

---

## စည်ပင်သာယာရေးအဖွဲ့ အခွန်ငွေကောက်ခံခြင်း

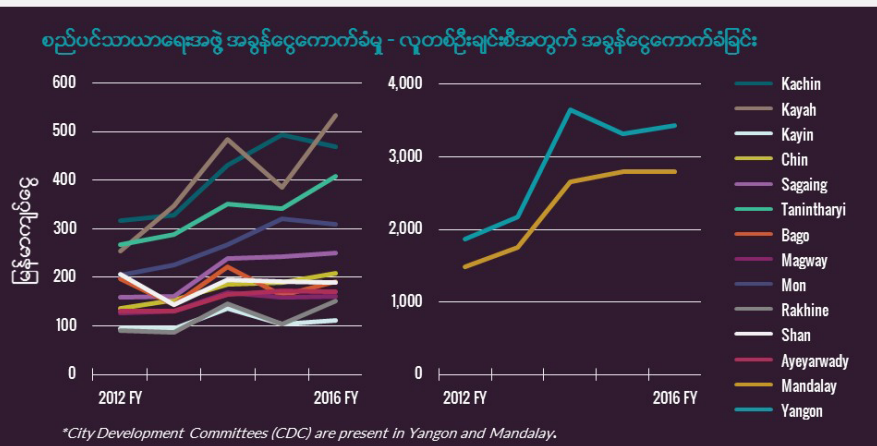

---

---

---

---

---

---

---

---

---

---

# အကြောင်းအရာအလိုက် အခွန်ငွေကောက်ခံခြင်း တိုင်းဒေသကြီးနှင့် ပြည်နယ်များအားလုံး

SUBNATIONAL TAX COLLECTION (PER CAPITA, 2016-17 BE)

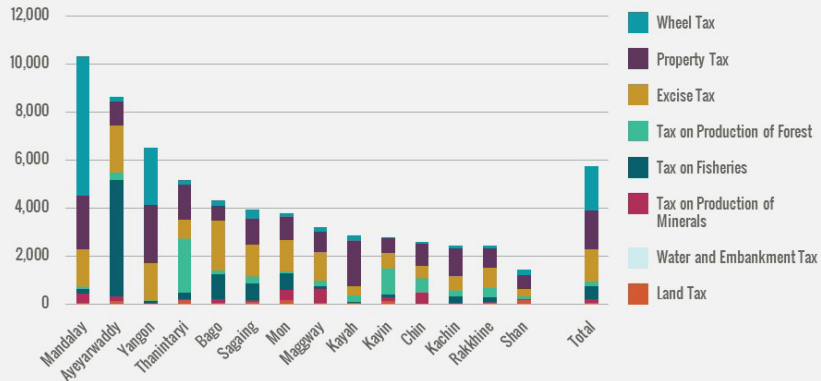

---

---

---

---

---

---

---

---

---

---

## မြို့နယ်ဖွံ့ဖြိုးတိုးတက်မှု အညွှန်းကိန်း (တိုင်းနှင့်ပြည်နယ်များရှိ ဖွံ့ဖြိုးမှု တိုင်းတာခြင်း)

မြန်မာနိုင်ငံ၏ မြို့နယ်အသီးသီးရှိ လူသားဖွံ့ဖြိုးမှု တောင့်တမှု ပြခြင်း

- မြို့နယ်ဖွံ့ဖြိုးတိုးတက်မှု အညွှန်းကိန်းသည် မြန်မာ့သန်းခေါင်စာရင်း (၂၀၁၄) မှ ရရှိသော ဒေတာများအပေါ်တွင် အခြေပြုထားသည်။
- ၎င်းသည် လူနေမှုအဆင့်အတန်း၊ ကျန်းမာရေးနှင့် ပညာရေး ညွှန်းကိန်းကို စုပေါင်းထားခြင်း ဖြစ်သည်။ ညာဖက်ရှိ ပုံသည် မြို့နယ်များအား မြို့နယ်အဆင့် လူသားဖွံ့ဖြိုးမှု ညွှန်းကိန်းအဆင့်များကို အခြေခံ၍ တွက်ချက်ဖော်ပြထားသည်။

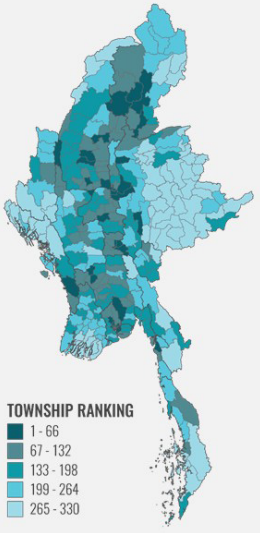

---

---

---

---

---

---

---

---

---

---





## ဘဏ္ဍာရေးအရ ဗဟိုချုပ်ကိုင်မှုလျော့ချခြင်းကို ဆန်းစစ်ခြင်း

- မြန်မာနိုင်ငံ၏အုပ်ချုပ်ပုံစနစ်အား ပြန်လည်ဖွဲ့စည်းခြင်းသည် ဗဟိုချုပ်ကိုင်မှုလျော့ချခြင်းထက် အောက်ခြေအဆင့်များသို့ အခွင့်အာဏာနှင့်တာဝန်များ လွှဲပြောင်းပေးခြင်းကိုသို့ အဓိပ္ပါယ်သက်ရောက်မှု ပိုရှိသည်။
- အောက်ခြေအဆင့်များသို့ အခွင့်အာဏာနှင့် တာဝန်များလွှဲပြောင်းပေးခြင်းသည် လမ်းမှန်သို့ ဦးတည်မည့် ကနဦးခြေလှမ်းကိုသို့ မြင်နိုင်သည်။
- သို့သော် ထိုလုပ်ငန်းစဉ်သည် ပို၍ခိုင်မာသော ဆုံးဖြတ်ပိုင်ခွင့်နှင့်အာဏာများကို ဗဟိုချုပ်ကိုင်မှုလျော့ချခြင်းဖြစ်စဉ်မှ ဖော်ဆောင်ပေးနိုင်မည့် တာဝန်ခံမှုဆိုင်ရာ ယန္တရားများကို အကောင်အထည်ဖော်ရန် တတ်နိုင်စွမ်းမရှိနိုင်လောက်ပါ။

### ဗဟိုချုပ်ကိုင်မှုလျော့ချခြင်း

ဗဟိုအစိုးရမှ အောက်ခြေအဆင့် အစိုးရများ (သို့) တစ်စိတ်တစ်ပိုင်း လွတ်လပ်သော အစိုးရအဖွဲ့ အစည်းများသို့ ပြည်သူ့ လုပ်ငန်းတာဝန်များ ခွဲဝေပေးခြင်း၊ အုပ်ချုပ်မှုပိုင်း၊ စီမံခန့်ခွဲမှုပိုင်းဆိုင်ရာ တာဝန်များကို ပိုမိုခွဲဝေပေးခြင်း ဖြစ်သည်။

### အောက်ခြေအဆင့်များသို့ အခွင့်အာဏာနှင့် တာဝန်များလွှဲပြောင်းပေးခြင်း

ဗဟိုဝန်ကြီးဌာနများမှ အောက်ခြေအဆင့်ရုံးများသို့ ပိုမိုလုပ်ပိုင်ခွင့်ရှိသည့်အေဂျင်စီများအနေဖြင့် စီမံခန့်ခွဲမှုတာဝန်များလွှဲပြောင်းပေးခြင်းဖြင့် ပြည်သူများနှင့် ပိုမိုနီးကပ်စေသည်။ ဗဟိုအစိုးရ၏ အစိတ်အပိုင်းအနေဖြင့်သာ ဆက်လက်တည်ရှိစေသည်။

---

---

---

---

---

---

---

---

---

---

## ဘဏ္ဍာရေးအရ ဗဟိုချုပ်ကိုင်မှုလျော့ချခြင်းကို ဆန်းစစ်ခြင်း

- ပြည်နယ်နှင့်တိုင်းဒေသကြီးအဆင့်များရှိ ဝန်ကြီးဌာနများနှင့် အစိုးရပိုင် စီးပွားရေး လုပ်ငန်းများသည် ပြည်ထောင်စုအဆင့် ဝန်ကြီးဌာနများ၏ ပြည်နယ်၊ တိုင်းဒေသကြီးများရှိ အေဂျင်စီများကို ကိုယ်စားပြုနေသော်လည်း ပြည်နယ်နှင့်တိုင်းဒေသကြီးများသည် ပြည်ထောင်စုမှ လွှဲပြောင်းပေးအပ်လာသော အရင်းအမြစ်များအပေါ် များစွာ မှီခိုနေကြရဆဲဖြစ်သည်။ စည်ပင်သာယာရေး အဖွဲ့ (DAOs/Department of Development Affairs) တို့သည် ရွှင်းချက်ဖြစ်။
- DAOs သည် မြန်မာနိုင်ငံရှိ ဗဟိုအုပ်ချုပ်မှုလျော့ချထားသည့် အစိုးရအဖွဲ့ တစ်ရပ်ဖြစ်သည်။ DAOs များမှ ကိုယ်ပိုင်ဝင်ငွေများကို စုဆောင်းပြီး ကိုယ်ပိုင်ဘက်ဂျက်များကို ဒေသန္တရလိုအပ်ချက်များအရ သုံးစွဲနေခြင်းဖြစ်သည်။ (ကျန်းမာရေးနှင့်ပညာရေးဝန်ဆောင်မှုများအတွက်မဟုတ်ဘဲ မြို့ပြဝန်ဆောင်မှုများအတွက်ဖြစ်သည်။) ပြည်နယ်နှင့် တိုင်းဒေသကြီးများမှ ၎င်းတို့ကို တာဝန်ခံစေသည်။
- မြဲငုံကြည့်လျှင် လူမှုအစုအဖွဲ့သည် ပြည်ထောင်စုအစိုးရ၏ စီမံခန့်ခွဲခံနေရ ဆဲဖြစ်သည်။

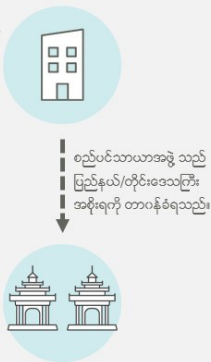

---

---

---

---

---

---

---

---

---

---

## အဓိက အကြောင်းအရာ အနှစ်ချုပ်

- ပြည်နယ်နှင့်တိုင်းဒေသကြီးတို့၏ အသုံးစရိတ်များသည် ပြည်ထောင်စုအစိုးရ၏ ဘဏ္ဍာငွေလွှဲပြောင်းပေးမှုများကြောင့် အများအပြားတိုးမြှင့်လာခဲ့သည်။
- ပြည်နယ်နှင့်တိုင်းဒေသကြီးတို့၏ ငွေလုံးငွေရင်းအသုံးစရိတ်များသည် များပြားလာခဲ့ပြီး သုံးစွဲရန်လျာထားသည့်ကဏ္ဍများသည်လည်း ပို၍ ကွဲပြားခြားနားလာသည်။ (ပြည်နယ်တိုင်းဒေသကြီးအစိုးရအဖွဲ့ များ၊ ဆောက်လုပ်ရေးလျှပ်စစ်၊ ဘဘာဝအရင်းအမြစ်၊ စည်ပင်သာယာရေး)
- ၂၀၁၁ခုနှစ်မှစ၍ မြန်မာနိုင်ငံ၏ အုပ်ချုပ်ရေးစနစ် ပြုပြင်ပြောင်းလဲမှု များသည် ဗဟိုချုပ်ကိုင်မှုလျော့ချခြင်းနှင့်ယှဉ်လျှင် အောက်ခြေ အဆင့်များသို့ အခွင့်အာဏာနှင့် တာဝန်များလွှဲပြောင်းပေးခြင်းဟု ပို၍ အနက်အဓိပ္ပါယ်ရှိနိုင်သည်။ တိုင်းနှင့်ပြည်နယ်များသည် ပြည်ထောင်စုမူလှုံ့ပြောင်းပေးလာသော အရင်းအမြစ်များကို များစွာ မှီခိုနေရသောကြောင့် ဖြစ်သည်။
- ပြည်ထောင်စုအစိုးရအနေဖြင့် လူမှုရေးအစုအဖွဲ့ ဖော်ဆောင်ရန် ဘဏ္ဍာရေးတာဝန်များနှင့် အစီအမံများကို တိန်းချုပ်ထားဆဲ ဖြစ်သည်။
- တာဝန်ခံမှုဆိုင်ရာ ယန္တရားများဖော်ဆောင်ရန်၊ ဆုံးဖြတ်ပိုင်ခွင့် အာဏာခွဲဝေပေးရန်နှင့် ပြည်သူများ၏ လိုအပ်ချက်များကို အကောင်အထည်ဖော်နိုင်ရန် ဆုံးဖြတ်ပိုင်ခွင့်အာဏာကို ဗဟို ချုပ်ကိုင်မှုလျော့ချခြင်း လုပ်ဆောင်ချက်များ နိုင်နိုင်မာမာ လိုအပ်ပါသည်။

---

---

---

---

---

---

---

---

---

---

---

## လေ့ကျင့်ခန်း

- အဆင့် ၁ ဖွံ့ဖြိုးရေးနှင့် ဝင်ငွေကွာဟမှုကို ရှင်းပြထားသော ဆလိုက်များကို လေ့လာပေးပါရန်။
- အဆင့် ၂ အုပ်စုဖွဲ့ဆွေးနွေးရန် မေးခွန်း (၁၀ မိနစ်) ဗဟိုချုပ်ကိုင်မှုလျော့ချခြင်းသည် ဖွံ့ဖြိုးမှု ကွာဟချက်များကို ဖြေရှင်းနိုင်မည်လော။

---

---

---

---

---

---

---

---

---

---

---